La bataille d'Alésia, en 52 av. J.C.

Poursuivis par les soldats romains, les guerriers gaulois se réfugient sur l'oppidum d'Alésia.

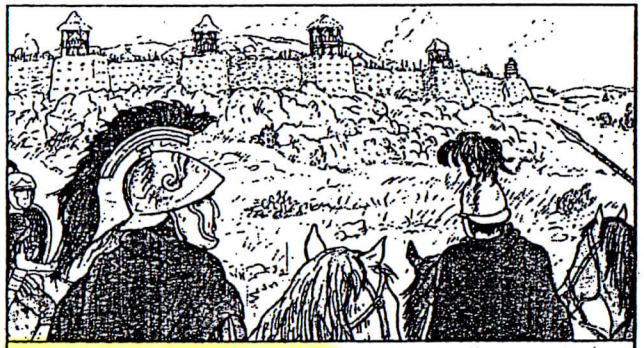

Jules César, le chef romain, ordonne d'encercler l'oppidum. Les Gaulois sont prisonniers !

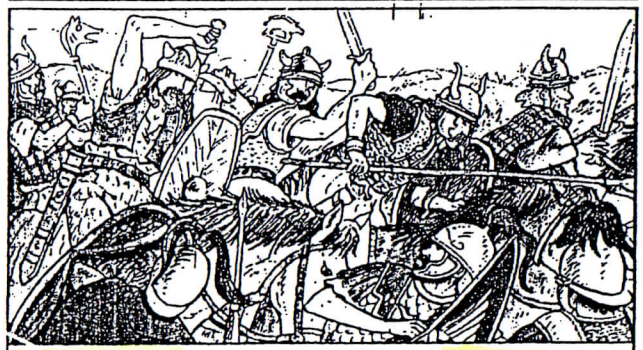

Les Gaulois décident de tenter un premier assaut contre l'armée romaine. C'est l'échec.

MOTS-CLES

L'oppidum d'Alésia

C'est dans ce village fortifié de Bourgogne que Vercingétorix se réfugie avec ses 30 000 cavaliers. Il est poursuivi par les Romains et il attend des renforts.

L'armée romaine

Jules César commande une armée de 40 000 légionnaires bien entraînés et très disciplinés. Ils sont capables d'attaquer à tout moment, de construire des ponts et des routes. Ils peuvent marcher 30 kilomètres par jour.

En face, les Gaulois

Les Gaulois sont moins organisés que les Romains. Dans les combats, ils chargent au pas de course, en poussant des cris terrifiants et se jettent sur l'ennemi avec une violence inouïe. Les Romains les craignent beaucoup !

MOTS-CLES

Le siège

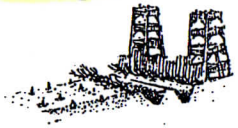

Jules César ordonne d'encercler Alésia pour isoler Vercingétorix et repousser les renforts gaulois. Il fait construire une double ceinture de remparts et de fossés. Longue de 20 km, elle est remplie de pièges.

L'assaut final

Soudain, une armée de renfort de 250 000 Gaulois déferle vers Alésia ! Ils se lancent à l'assaut des fortifications. Trois attaques, trois échecs. Jules César repousse les Gaulois et les oblige à fuir.

La reddition

Affamés et épuisés, les Gaulois, enfermés à Alésia, se rendent. Vercingétorix et les principaux chefs sont traînés aux pieds de Jules César. Ils sont enchaînés et conduits à Rome.

LES GAULOIS, IL Y A 2 000 ANS

Profitant de la nuit, les cavaliers gaulois s'enfuient pour chercher du renfort auprès d'autres peuples.

Les Romains parviennent à résister aux assauts des Gaulois arrivés en renfort.

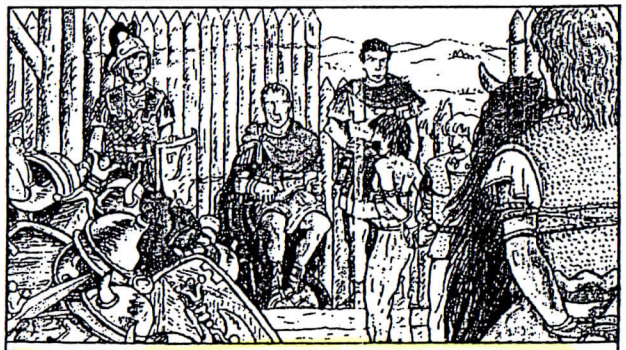

Les Gaulois, enfermés à Alésia, doivent alors déposer les armes. Les chefs sont faits prisonniers.